盛京時報

發行者 康德新聞社 新京特別市中央通四二號
發行所 康德新聞社奉天支社 奉天市大和區隅田町九號
零售每份國幣六分 每月國幣壹圓五角 [illegible]

天長節觀兵式
於代代木原頭嚴肅舉行

【東京二十九日電】大東亞戰爭、在八紘爲宇之大理想下、於廣袤戰域、拚將皇國隆替、展開日增苛烈的決戰、當是時也、四月二十九日、欣逢親邦日本天皇陛下天長佳節、拜聞是日在代代木原頭、於大元帥陛下親臨下、嚴肅舉行天長節觀兵式、是晨、代代木練兵場、楊柳含翠、草木生輝、諸兵指揮官藤江惠輔大將以下在京東部軍管下近衛、東京兩師團、以及數萬精銳諸部隊威正其威儀、陸續參入　明治神宮神苑傍所設之玉座右方陪覽席、有陸軍兵器研究功勞者數千名、爲國防獻金之特志家約七千名、及居住東京之靖國祭神遺族約一千名、特蒙准許光榮陪覽、咸行正襟恭待、玉座左方陪覽席、有王世子李玖殿下、與學習院學生約二百名、一同參列於特別陪覽席中、更式場外周、一般陪覽者十餘萬肅然恭待、大元帥陛下、御着軍裝、佩用大勳位及功一級金鵄勳章各副章、蓮沼侍從武官長、敬護陪乘、松平宮相、百武侍從長敬謹供奉、乘用汽車鹵簿、午後一時三十分、駕出　宮城沿途旗民堵列恭拜、同一時五十一分、駕抵式場、受捧槍敬禮、諸員最敬禮、於吹奏「日本國歌」聲中、齊入　御便殿、御路先抵式場之高松宮殿下、皇族、王公族各殿下後、同一時五十六分、開始閱兵式、東部第四部隊、鈴木明曹長敬捧軍旗、菊花御紋章、迎着風而招展、

大元帥陛下、御乘愛馬初雪、侍從武官屋形陸軍中佐、敬護前導、高松宮殿下以下參列各殿下諸隨　御馬後方、東條參謀總長相以下各將星並各國駐日武官等、敬謹扈從、御馬肅肅進御、當是時也、諸兵指揮官藤江大將號令一下、軍樂隊莊嚴奏「日本國歌」、與各部隊所吹之號聲旋律相合、洋溢式場內外、並重轟奏、陛下並對藤江指揮官之奏陳、遂開始　御閱兵、御鹵簿順次進至各部隊列前林立之捧槍劍、燦然與天日映輝、兵將咸爲光榮感激異常、

大元帥陛下、一一舉手賜答御檢閱各部隊、光榮感激之全將兵、胸中盈溢「一死殉君國、擊滅宿敵而後已」之闘魂、徒步部隊、機甲部隊、各種車輛部隊之後、爲紅白纓旌飄翻之騎兵及乘馬部隊、御閱兵共二十分鐘之久始行告終、嗣乃開始分列式、時諸兵指揮官藤江大將指揮刀一閃、軍樂隊奏勇壯之『分列進行』曲、午後二時十六分、開始分列行進、諸兵指揮官及幕僚乘馬分列、次之中將以下近衛師團幕僚乘馬分列、次東部第二部隊、以熾昂武功之軍旗爲先、步武堂堂分列、軍靴聲囊、隊伍整然、測於　御馬前方勇壯前進、時午後二時三十六分也、遙遙於雲際空彼方、松岡務城中將指揮約五百架各種陸軍航空隊、堂堂鵬翼相銜、以梯形編隊、轟音洞遏大空、飛來式場上空、由空中展開分列式、如斯、以車輛部隊分列式爲最後、同三時十分、顯示冠絕世界之皇國日本壯容無遺、觀兵式於以終了、

大元帥陛下、御便殿稍憩之後、同三時十七分乘汽車鹵簿、諸員恭謹奉送、復於吹奏「日本國歌」裡、自代代木練兵場啓駕　還幸　宮城、天機朗麗、

靖國神社春季恒例大祭
欽派勅使嚴肅舉行

【東京三十日電】靖國神社春季恒例大祭、繼廿七日臨時大祭之後、廿九日起三日間、嚴肅執行、第一日廿九日、清晨以來、盛飾社殿、午後三時、陸海軍兩省係官、鈴木宮司以下各神職、敬謹參進、執修所清祓之儀、第二日三十日、欽派勅使參向、嚴謹舉行大祭式典、

發揚司法最高機能
政府對運營方式予以變更

【新京】政府鑑於大東亞戰局之重大化、爲期國防國家體制之強化、戰時國策之完遂、順應時局要請、對司法之運營方式、決實施幾多之重大變更、以求司法態勢之飛躍簡素與強化、以謀司法之更進一層的敏速、而又處理正確、發揚司法最高度之機能、故早已着手重要法令整備措置、準備是有審判官補及檢察官補設置並改正法院組織法、更設法院組織法時局特例及時局刑事手續法、時局民事特別法、而廢止經濟事犯處理手續法、關於時局下必要法令之改正、及新設之法令案、已於四月二十八日經參議府會議通過、由五月一日正式公佈施行、新設之時局刑事特別法乃爲禁遏妨害增產減殺戰力及威脅民心安定等各種之犯罪事件而設、今次新公佈施行各種法令有左記四種要點、一、爲圖司法事務處理之敏速、對全般手續於可能內考慮簡略化之辦法、二、於敏速處理之同時講求審判適正確保之措置、三、於時局下特別對民事司法之機能考慮發揚之所設、四、對刑事司法內檢察機能之強化、講求時局下新之措置、

關於手續之簡易化辦法最顯著者、爲採用全面之二審制、其次對於民事、刑事手續一致簡略化、以外關於最高法院之各議庭亦簡易化、審判官由五人減爲三人、對刑事判決之公示制度、位今決戰體制下、司法態勢之強化、乃治安確保之必要條件、今回實施種種簡素化方策、將來司法審判官之責任愈益重大、又今回公佈實施之法院組織法時局特例、時局民事特別法及時局刑事手續法、均爲時局關係之特別法、故將來於現戰完遂後則無存在之必要、此等特例當然可以廢止云、

武部總務長官暢談
政府重要施策

【新京】武部總務長官二十八日夜於總理官邸會見國政記者團、就日滿關稅免除、農礦工增產、警察體制刷新強化、纖維需給方策等諸問題、發表談話如左、△日滿關稅免除＝共論議之今次之措置、目的即爲謀日滿物資交流之圓滑化是也、此問題於去年之大陸連絡會議時、關於超越政治即國境觀念、爲增強戰力應實施兩國一體之施策、各方面均有所要望、材之適時適地之獲得問題可告解決、可謂戰時下劃期的措置、當然此種措置之完全遂行、尚待兩國政府之協力、其後本人到日本時、曾與日本方面協議日滿一體之具體的措置、於今乃見諸實現、於財政收入上雖受相當之影響、但以戰力增強之見地、順應產業命地之生產力與建設可因之促進、依物資交流之圓滑化之結果、必要資材之適時適地之獲得問題可告解決、同時一般國民亦須充分了解此精神、予以協力爲要、△生產力擴充狀況＝與農關係、現在已至春耕期、全滿各地已開始春耕、關於工鑛產品增多以及春耕時期亦較例年爲早、此足徵農民增產意慾非常旺盛、現在之氣候非常順調、如以現在情形觀之、現地關係機關再能盡力做去、則可預卜本年之豐收、關於日滿共同之大事業、農地造成其設計測量業已完了、資材運至現場、勞工及勤奉隊之一部、已到現場將開始作業、而成爲興農滿洲之一大壯觀、至於緊急計畫外之一般農地造成計畫、面積非常老大、恐已達數十萬陌以上、二荒地復舊各地亦均大規模的計畫實施、新田開拓二荒地復舊事業進行非常順利、其成果頗堪期待、關於與日本之增產有不可分關係之纖維資源之增產＝鑑於現下之如此情勢、決自本年度起以國內自給爲目標、樹立大增產計畫纖維資源且勤、植物性纖維範圍、尤其是以棉花之增產爲重點、關於棉作地帶之擴大供出減免、特配、價格之調整等現正積極考慮中、又於基本國策大綱中關於棉花增產方針置重於單位生產量之增加、今後關於棉作面積亦決行擴張、一、鑛工業關係狀況＝鑛及其他等之生產狀況極爲調整、建設部門、入春以來、即開始工事、克服資材、勞務等凡有困難、竭力進展、大體可達成所期之目的、又爲確保資材、機械、施設中間廢者有效的重點的活用起見、近將整備所定之法制、此點尚望關係各方面予以協力、△警察技能之刷新強化＝我國之警察自建國以來以治安之維保及賊匪之討伐爲武力警察爲重點、將至今日雖然熱河方面尚需要強力之武力警察、但其他地方治安已告確立、而隨時局之進展、敵性之謀報謀略、尤其是組織的謀略根深必將有肆侵之傾向、於此方面並不需要武力、所需要爲高度之智能及判斷力、於是警察之任務量、質兩面必須已行到來、警察之歷史的時機之任務須由武力而轉變爲智能、其陣容亦必須有順應新時代之機構、故此次乃斷行警察體制之刷新整備、此次之刷新整備主要者即爲警察官質的向上是也、特從來警察主力之警備部隊、除長警士、故爲以警尉爲警察之主力、廢止警尉補、提高警長、警士之任用資格、關於訓練將徹底實施、警察學校亦將行增強整備、

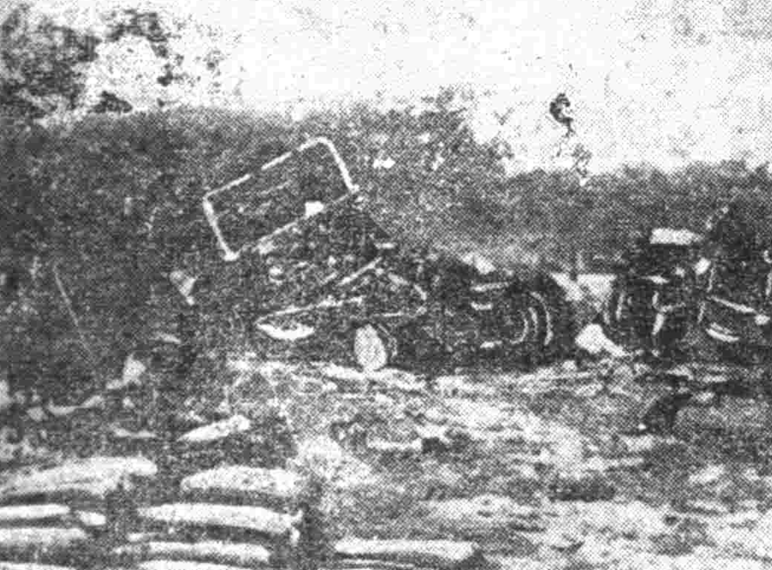
緬印國境敵遺棄之砲彈　（陸軍省檢閱）

結核之最新治療劑
我寧試
オーネス（藥針）
奉天 鶴原製藥株式會社

綜合經濟力愈行昂揚
石渡藏相及青木大東亞相談

【東京三十日電】爲本於強化日滿兩國之一體不可分關係、發揚兩國之綜合經濟力至最高度之見地、促進兩國間物資交流之圓滑化、決定實行兩國間之關稅免除、同時緩和通關手續、貿易統制規則、滙兌管理規則等諸統制規則、決由五月一日起、斷行兩國間之簡捷化、二十九日午後三時、關此、已由日滿兩國政府同時發表、關此日本政府特發表石渡藏相及青木大東亞相之談話、

石渡藏相談

日滿兩國之經濟關係、近來益趨緊密、我國對於滿洲國常輸出生活必需用品及開發資材等、而由滿洲國輸入鐵、煤、大豆等之原料品、兩國互相保持有無相通之關係、促進經濟的發展、而更爲謀大東亞戰下日滿間物資輸送之圓滑、在在達成戰力之增強計、此次決取關稅免除等之措置、關此政府決於關稅調查委員會諮問、謀關係法令之改正、而以大東亞戰中之臨時措置、對於滿洲國及關東州生產品、決全面的免除輸入稅、同時關於輸出入手續及匯兌管理貿易統制關係之制限取締亦極力使其手續簡易化、取即應戰時之處置、已決由五月一日起實施、滿洲國方面亦已決由五月一日起實行對日本產品之輸入稅免除及對向日本之輸出品之輸出稅免除、此外關於貿易統制及其他亦決同樣實行取簡易之措置、此兩國之措置、不僅促進兩國間之物資及資金之圓滑的交流、而於旅客之交通更與以極大之便利、日滿兩國之經濟的關係當更形強化、其寄託於東亞戰爭之完遂者良非淺鮮、

青木大東亞相談

爲發揚日滿之綜合經濟力至最高度起見、決更強化日滿間之輸送及通使之趨於圓滑能率化、本此種見地、日滿兩國政府、關於兩國間之關稅免除並日滿間之旅客與伴隨資金出入之諸手續之整備簡捷化爲特進行協議、彼此之意見、已見一致、日本政府已於本月四日之閣議、決定關此之要綱、滿洲方面亦已經國內手續、而於十四日日滿經濟共同委員會中提出決定此要綱、關於關稅免除、日本已以特惠關稅之實施、減免大部分之對滿洲產品之輸入稅、然滿洲國因有一億圓程度之稅收入之關係、其免除於財政上實有相當之影響、故決以補充之意味、換以輸入稅、并爲謀其便利、決以經濟平衡資金之方法徵收之、但自然其徵收當免除生產資材及非商品化者、或採用簡易徵收方法、加以特別考慮、但無論如何、以此次之措置、日滿一體不可分關係在經濟上當更臻於緊密化、於戰力增強上當與以極大之好影響、誠堪同慶也、而於此措置相併行、爲期日滿間經濟上實質的一體化計、見此際決定講求諸調整措置、關於問題、最近即可以適當之方法、確立具體方策也、

對金融界貢獻頗大
經濟部金融科觀測談
因事務簡素化　匯兌管理

【新京】經濟部金融科、關於對滿匯兌管理事務簡素化之影響、特作觀測如左、日本之對滿送金圓滑化、不但便利在滿日本關係會社、我國金融界、貢獻日滿間交易之處、亦至大、匯兌管理緩和之後、對滿送金驟然激增、小量之個人資金與送金、亦有若干增加、大量之事業資金、因需臨時資金統制法之許可、故事實上與從前無何變更、尤因日滿間金融從別科日本金之對滿送金、必有若干增加、此日本金僅爲金融機關之存款、即無問題可言、若爲浮動資金、則必成爲我國金融統制上問題、茲就我國債收支方面觀之、現在我國對日國債之收買、因屬慢性、致使日圓資金過剩、故今後決不使其過剩、總之就金融統制言之、此次之措置、俾益日滿兩國金融界之處良多、

美英第二戰線的再檢討（上）
戰局現狀頗呈緊張
德有備無患頑敵不足懼

陽春既來、歐洲大陸戰雲成熟之氣運亦愈益濃厚、英美網羅凡有之人物、政治與謀略致意圖謀攻略歐洲要塞、反之、德國則於戰略上取重實、殆以待兩者之間、對如何操其虛實之術、幻夢戰法、實動世人聽聞、尤其最近歐洲之緊迫風雲、象徵今次大戰大課題第二戰之胎動、從新檢討者也、戰鬥之現狀、試先檢討歐洲要塞西部及南部之最近戰鬥狀態、

（一）德英正面之空中戰、彌漸熾烈、兩軍於其攻防之間、已竭出全力、結果誰負誰勝、依然遽究不克決定最後之勝負、

（甲）美英空軍、轟炸德本土、由最初之神經戰、逐漸變爲盲炸街地、以期德國民衆戰意之喪失、然反而徒起其敵愾心、收到逆效果、

（乙）以破壞航空生產工場並其他軍需工場爲目的之集中轟炸、亦由德國指導者嚴誡戒、由於率先疏散工場及逐漸強化之防空處置、其效果極形減少所期待遠、尤其以有線、無線之廣播、施行之防空警報傳達、除掉市民之不安、防止生產力之減退、上擁云已獲強大之功、

（丙）最近似傾往主力、轉向轟炸西方沿岸陣地、破壞交通路線、一方並爲擊破德國戰鬪機、專以戰鬪機強行襲擊、四月九日及十五日之空襲柏林即根據該意圖而行者、與德國戰鬪機隊間、演成壯烈之空中戰、德國空軍對之日前再開始空襲倫敦、然僅限於倫敦地區、如開戰初期之轟炸英本土、作長距離轟炸、德國空軍之戰法、現在已由効果少之攻擊戰法、轉向邀擊戰法、由側空以破毀敵戰力、所謂流血戰術、現在於空中戰、亦巧妙而有效實行之、當自三月中旬迄四月間大空襲之際、英美軍動用轟炸機百十架、由此可見德軍地上砲火及戰鬪機隊制空戰法之進步矣、尤其四月八日美空軍轟炸機隊於強力之戰鬪機隊掩護下企圖轟炸中部德國、然被阻於德軍地上砲火及自八方響集之德戰鬪機群、蒙受重創、終未得越易北河以東一步、未達成轟炸柏林之目的、而終誠美空軍於空中戰最大之敗績也、然而美英機之轟炸目標、已自生產都市轉向交通要衝、由政治目標、轉變向擊滅德國戰鬪機隊及對北法、比國沿海岸地帶之有組織攻擊、斯誠開始上陸作戰之前奏曲、而爲德國所須嚴謀對策重大之事也、

（二）地中海方面、意大利戰線、彼我雖僵持觀、然一度遭受嚴重之打擊、內圖諾地帶德軍之猛攻、戰線立陷於膠着狀態、蝸牛戰術、演成爲舉世嘲笑之的、如伊艾維斯恰報抑揄美英之失態謂曰「美英軍於過去兩個月間、不過前進四十五公里、故開入羅馬、蘇聯軍將捷足先登也、」斯不啻公表美英軍意大利戰線已全遭失敗、美國陸軍長官史丁生於三月卅日會見記者時、曾謂前述西諾之攻擊、已完全受挫、然而並非失敗、因爲吾等將來可以以該處教訓經驗、活用於其他戰線也、並說明意大利戰線之無力、同時並吐露爲對進蘇聯之進至羅馬尼亞而將該方面兵力轉用於巴爾幹方面之意向、最近於地中海方面之美英攻勢、率爲遊擊表現、其情況如次、

（甲）風傳美英大軍、正自北非阿爾及爾向撒丁島、科西嘉島方面輸送踏中、美軍小部隊於南意熱那亞灣擊滅於三月十七日業經德國總統大本營發表如次「由特殊之二名及兵士十三名組織之美軍小部隊、十六日於熱那亞灣東岸諾斯貝查西北部上陸、德軍於戰鬥後將其擊滅」

（乙）關於四月十一日、德總統大本營曾發表、已將在東地中海羅島西岸上陸之英奇襲部隊擊滅、

（丙）呼應蘇聯軍之前進羅馬尼亞、美英空軍之空襲巴爾幹一帶、逐漸旺盛之、主要以南意爲基地、鐵道及水路輸送要衝大都市爲目的、就中對普洛葉什特、克琅斯塔特等油田中心地之轟炸、逐形熾烈、由是地中海方面之戰況亦漸呈活躍、由蘇聯軍之南下、巴爾幹方面之攻勢、亦靜觀隱約、愈漸濃厚矣、

美英之動靜、（一）英國之情勢、自邱吉爾所言明之西歐進攻預定時日三月十五日前後以來、西歐方面固勿待論、即全世界之報道機關、若聞大西洋上有些許動靜、亦疑神疑鬼、提倡第二戰線結成之徵候、當此舉世輿論、均靜觀邱吉爾履約與否之際、敵方之戰爭指導者、竟發出既非分辯亦不配稱撒謊之二演說、其一爲蒙哥梅里大將於三月十一日對某軍需工場從業員之演說、其轉興論之緩錄所言要旨如左『嘗有詢余第二戰線何時開始者、須知第二戰線早已開始、而今成問題者、乃戰爭何時終結、吾等當非洲作戰終了時、曾發表今後當使意大利脫落戰爭、事後轟炸意大利凡二月、見時機已至、遂使第八軍於意大利半島上陸、與此相同、亦擬依樣對德行之、此亦必須單無其困難』另一演說、係邱吉爾自身於三月二十六日夜之廣播、此演說雖被舉世期待的第二戰線前奏之演說、却成爲悲泣之哀訴、邱避當前問題、取媚於蘇聯、美國、頗有失英國紳士所持之態嚴、曾謂『蘇聯及反軸心國來理解大規模之水陸兩棲作戰、尚有渡洋作戰之種種困難、乃屬當然』雖對蘇聯表示理解、要同時亦將自己之意思露矣、此姑勿論、然則其言辭亦可視爲不履行第二戰線而欲博取蘇聯之歡心所發者也、一方尚有與上述兩演說完全相反之二演說、宣傳第二戰線之急迫、其一即邱吉爾之空言、彼於三月廿日在英本土內美空軍基地、對美空輸部隊將兵力言第二戰線開始時日切迫、鼓舞激等、謂『諸君不久即可參加此次戰爭之作戰、將與敵以重大之打擊、余祝諸君成功』其後、歐洲進攻軍總司令官愛森哈瓦於四月十一日在本美空軍戰鬥機隊司令部對駕駛將兵演說謂『諸君終日無暇觀、強飛機之時機已近、余頗彼時諸君不惜一切努力奮鬪、亦即將要求諸君今後數週間不眠不休、甚而無用餐之暇之重務、諸君於擊滅德國陸海空三位一之大作戰當其一部重要任務』稍加注意即可知後者演說乃以第一線空軍部隊將兵爲對象者、其煽動乃屬當然、若以此爲自己之意思則大謬不然、

菲律賓國會議長阿基諾氏
歸國途次莅滿視察

【新京】在大東亞戰爭凄愴苛烈的局面下、樹成大東亞共榮圈有力一環、去年十月十四日克遂宿望而獨立之菲律賓共和國、當獨立時、曾蒙親邦日本、仗義援助、締結日菲同盟條約、茲爲對此表明謝意、四月十七日、遂派遣阿基諾國會議長爲特派大使、派往日本、一行該受日本朝野熱烈歡迎、於增進兩國親善關係上、達成所期之使命至巨、歸國途次爲察視我國躍進的發展狀況、於是、阿基諾國會議長、偕同納羅大藏院長、阿拉斯財務大臣、艾爾南農務大臣、巴爾加斯駐日大使等隨員、三十日午後取途空路入京、踏入滿洲國之第一步、是日、在新京飛行場、有關東軍代表、武部總務長官、各部大臣、花輪大使館參事官、三浦關東局總長等日滿高官、及華格納德大使、霍洛涅竟公使等各國使臣、蒞場迎迓、時屆定刻、一行搭乘之飛行機、日航機堂堂降陸、阿基諾國會議長身着禮服、颯爽自機上降下、殊表露其對於滿洲國偉大發展之驚異及入滿之歡悅、阿基諾氏與軍代表、日滿顯官交相握手、如斯、一行於賓客休憩後、乘外交部派遣之汽車、入宿舍大和旅館、於是阿基諾議長偕同一行參觀之內、宮內府、簽名記帳、恭請　聖安後歸還旅館、度來滿之第一夜、一行氏名如左

國會議長 阿基諾
大藏院長 納羅中
財務大臣 阿拉斯
農務大臣 艾爾南
駐日大使 巴爾加斯
加甲巴希事務總長代理 歐沙斯
財務部首席顧問官 加斯蒂條
駐日大使館書記官 皮欽科
▲日本側
村田駐菲大使、服部大東亞省參事官、山本大東亞省屬、陸川馬尼剌駐在名譽總領事、

日機高奏凱歌
重創敵後方輸送基地

【緬甸○○基地二十九日電】緬甸方面陸軍航空部隊精銳、協力地上部隊進擊、二十五日午前以戰爆連合之大編隊出擊拉拉巴坑方面、其一隊爲攻擊敵後方輸送基地之拉坎狄伊敵空輸基地附近設施、停車場及附屬施設完全捕捉於火網之內、與以大損害、日軍戰鬥機隊亦制壓該方面、與來邀擊之敵噴火式飛行機十數架展開壯烈之空中戰、擊墜其二架、而將之退、捕捉在該方面航行中之敵輸送機群、擊墜其十一架（內不確實四架）日軍高奏凱歌歸還基地、日方損害未歸還一架、

明示仁政本質
對西里伯減低刑罰

【馬加撒二十九日電】現地軍當局當二十九日天長節佳辰、對受罰者及受刑者之刑罰實行減刑、使得浴廣大無邊之　聖恩、二十九日關此件之措置、當日由現地當局發表之、此次刑罰減刑者、除軍律會議之受罰者外、民政法院受刑者之現地住民約五千名以上、荷印時代之減刑範限、犯罰之種別、不拘刑期之長短、一律減刑三個月、或六個月、此次之措置、按無期刑及死刑之減免以下、與有期刑之本人的行刑成績、全刑期減去最高三分之一、毫無遺憾的明示德政之本質、被減刑者及一般原住民皆衷心感激、

敵軍利用常套手段
企由側背威脅日方

【東京二十八日電】以空母爲中心之強力的美機動部隊、由二十一日拂曉、對於新幾內亞島荷蘭地亞及挨他貝附近之日本基地加以猛烈的連續爆擊、更由二十二日拂曉同時向兩地區開始登陸、敵兵力逐次增加、敵於二月二十九日登陸阿德米拉爾提群島以來、約在二個月間對於日本南洋基地以優勢的空軍強化由空之攻擊、同時企圖新幾內亞進行登陸作戰、荷蘭地亞在威瓦克西北方三百五十公里、挨他貝在威瓦克西北方百五十公里之地點、敵躍於馬當及威瓦克地區之日本陣地的後方、以於其後方登陸、其於常套之基地推進戰術、企由側背威脅馬當威瓦克、而敢行此新登陸、敵新登陸地區之日本部隊即行擊起、勇然迎擊、滅敵意氣、迫於敵獨頑強之激烈的戰鬥、又日下展開彼此激烈的戰鬪、日所在航空部隊、漸次與地上部隊相呼應、從事數倍優勢的敵空軍相奮戰、

張文鑄上將
任侍從武官長

【新京】自吉興將軍任尚書府大臣之後、即慎重於侍衛後任侍從武官長中、經上奏御裁可之後、決定由第四軍管區司令官陸軍上將張文鑄氏現補、並以二十八日令發令、關此之國軍關係異動由軍事部發表如左、

陸軍上將 張文鑄

陸軍上將 張文鑄
特派充侍從武官長（第四軍管區司令官）
陸軍中將 李文龍
特派充第四軍管區司令官（第六軍管區司令官）
陸軍少將 賈華傑
特派充第六軍管區司令官（陸軍訓練學校教育部長）
陸軍少將 □□□
補陸軍訓練學校教育部長（混成旅長）
陸軍少將 關山林二
補混成旅長（陸軍訓練學校教官）（四月二十八日令）

張上將略歷

【新京】新侍從武官長張文鑄上將、光緒二十五年生於熱河省之凌源縣、由保定陸軍軍官學校畢業後、歷任騎兵第四旅參謀長、鎮威第八軍參謀長、騎兵第一旅參謀長等、建國後任第四旅參謀長、同年任陸軍少將、經黑龍江省警備軍參謀長兼第一旅長、同二年陸軍中將、任第七軍管區司令官、康德九年度一月任第四軍管區司令官、同年九月任陸軍上將、直至今日、

李中將略歷

【新京】新第四軍管區司令官李文龍中將、光緒十八年生於奉天省錦縣、奉天講武堂畢業、經援庫隊第四支隊司令等、建國後大同元年任步兵上校、吉林鐵道守備隊第二隊長、康德元年陞爲少將、繼更任第四軍參謀長、駐日大使館武官、同八年陞爲中將、同九年九月任第六軍管區司令官、

△新第六軍管區司令官賈華傑少將、光緒十八年生於河北省、保定軍官學校畢業、建國後大同元年任陸軍少校、康德六年陞少將、任第二軍參謀長、同十年任混成旅長、

哥席馬西北敵陣地
被炸陷於潰滅

【緬甸某地二十九日電】緬甸方面日陸軍戰鬥隊、二十八日午前、以急降下爆擊機隊、轟哥席馬西北某地附近敵重砲兵陣地及自動車、戰車群約三百輛、使其主力遭到殲滅重創、其他一隊、則襲敵空挺軍降下地年爾飛行場、擊破地上滑翔機二架、炸燬附近兵舍、並使地上敵軍落下傘及人員多數潰受巨創、

南部緬印戰線
綜合戰果

【印緬前線○○村上報道班員二十九日電】布奇頓方面之日軍部隊、前十七日以其一部由馬若河渡河、直衝敵之側背、同時壓迫南下之敵有力部隊於○○方面、以旺盛之攻擊力、發揮出血作戰之奧妙、而與此相呼應之卡拉丹河谷方面之日軍精銳部隊亦擊滅卡拉丹皮河中游之敵、二十日又占據敵之要衝帕列特瓦、更隨處捕捉敵而以國境爲目標、繼續敢行之進擊、又由四月七日至二十日間此兩方面之綜合戰果如次、爲數甚大、對敵所與之損害一、五〇〇、鹵品、自動砲一、輕機關槍五、手榴彈二〇〇〇、自動貨車四、步槍彈藥二十萬粒、破壞或燒之起火者、輕裝甲車九、燃有彈藥積集所一處、

寧嗽 保康丸
適應症
舉凡男婦。因嗽致勞
虛勞弱症。飲食減少
年久咳嗽。面黃體瘦
努力吐血。膨悶脹飽
痰中帶血。心胃作疼
氣虛肺炎。以上諸症
氣短肺脹。均宜早服
婦女血虧。短期除根
晝夜痰喘。此葯性能
男或腎虧。不寒不燥
入冬重犯。希望患者
宿果成疾。勿失良機
定價 每盒五角 每打六元
外埠如欲代理者函索簡章待遇從優
發賣本舖 振遠堂 呼出電話二六六九三番
全國各省市縣鎮均有代售
◎各埠代理店如下◎

調經 安坤丸
主治
經血不調　赤白帶下　肚腹疼痛
子宮寒冷　久不受孕　腰腿酸疼
四肢無力　癥瘕病塊　滑胎小產
經前腹痛　經期腹痛　經後腹痛
經血不止　經期不准　經前錯後
每月數次　二三個月　經血不見
心忙心跳　心口疼痛　嘔吐惡心
肝鬱氣滯　面黃肌瘦　午後發燒
臥床不起　膨悶脹飽　每逢行經
時常瀉肚　飲食減少　夜夢繁多
血色不正　四肢冷熱　頭痛目眩
婦女一切　氣冲血逆　血崩血漏
寒氣百病　皆能治之
大盒三十付七元五角
小盒二十付五元
定價
全國藥店均有代售
外埠函購 請先匯款 加郵四角

歷史遠久・婦科專門・名馳全滿・當日有效・兩盒即愈・必不再犯
電話二一八四

婦女病好消息

適應症
月經不調　赤白帶下　子宮寒冷　腰腿疼痛　久不受孕
服後當日立見神効
藥不在多●有効則靈●價勿貪賤●好病爲功
福康膏
是婦科特効良藥
是一瓶病唯一救星
是普渡衆生寶筏
製造發賣元 奉天市小北門外 長電話四二〇四一番 國瑞葯房
全國各大葯房店均有代售

增產「勤奉」開始了春天總進軍

聖鍬旗下揮汗報國
農地造成節節實現

【新京】以食糧自給體制力期食糧決戰之完成之滿洲國緊急農地造成自去年十一月正式決定以來、已歷數、茲已與完了組織諸準備同時其一部更敢行晝夜併行之繁忙工事繼續果敢之前進、時屆五月、滿洲國務示青之年鍊成之精銳勤勞奉公隊各市縣選出之一般勤勞報國隊各本隊決意隨先遣隊之後一齊開始出動名實一致此州紀的大農地造成事業、全滿凡十四地區、一齊展開空前的奮鬥戰成工事、

先就最大之新規造成地區第三松花江以觀、自本年一月三日於現地設置開發本部以來、立開始測量設計調查等諸工事、而與解氷期同時、完了勞務者宿舍等基礎工事、及四月十一日、勤勞報國隊先遣隊入現地、各縣勤勞奉公隊先遣隊亦相繼開至工事現場如三十日吉林縣先着開到、一日則有扶餘隊者到達在四日前、勤奉隊〇千、當全部到達現場、此外更以五月七日之懷德縣本隊為先鋒在月末以前、以吉林全省下之青年組織之勤奉隊〇萬名之本隊、亦當勇躍出動於造成第一線、勤報隊〇〇名則當繼此之後、完了大動員命隊之戰鬪配置、現在數處之工事第一第二揚水場配電工事亦順利進展、第一第五工區之揚水路掘鑿工事除建築工事亦由〇萬之勤報勞工担當進行甚速、以第一線指導陣之努力活躍、大水田地帶之造成、乃得開始本格的工事除第二松花江外新規造成之東遼河地區亦於本年十二月十五日及本年二月十一日有勤勞報國隊越各部隊先後開入現地、進行寒中工事、在上游地區、已由本隊全員展開造成戰大抵於三月以前已完成總預定量之三％、收得極好之成績、下游地區亦於四月五日經勤奉隊（梨樹縣）到達現地、先遣隊〇〇名由十五日起本隊全員、齊於墾荒旗下、開始現地工作及五月七日先後開到入員已達〇萬一方勤報〇〇萬亦行加入發揮選手延長一千公里之導入路揚水幹支線排水幹之掘鑿作業、三江省蓮江口地區及其他十二採上緊急實施墾區工事均積極進行尤於三江省三地區、實施野營地克服之獨創的案中收得劃期的成果、又吉林省飲馬河地區開闢進行、取入堰、中泥渠土工事、而當解春時節、漸步入本格的軌道、此外奉天省裏平於五一日、錦州省盤山於四月十五日三江省太平鎮於五月十日同進工於五月十十五日同鶴立縣於五月十日均有北安省綏化於五月十日均有聯合旗部隊進入第一線、此新紀之大農地造成、實大可期待也、

堤氏略歷

命康德新聞社理事　堤治三郎
康德十一年四月二十一日（各國）
伴同滿洲日報社之創設、前滿洲日日新聞社理事堤治三郎氏、乃就任本社理事如爾項所記已以一日就命、按該氏乃由大連新聞社轉於滿日經任整理部長、編輯局長、該社印刷所長、安東支社長、滿洲日日新聞社營業局長、二十年於康德九年十一月任滿日理事直至現在、本年四十八歲、具有充實經驗非與幹才茲近該氏為理事、本社之首腦陣、實為加充實、

命滿洲日報社監事　美濃谷善三郎
命滿洲日報社理事　後藤和夫　中澤不二雄　富田廣四　山本紀綱　岩井一之祐
命社團法人滿洲新聞協會

廢腰道以增產
要望農民澈底勵行

[illegible]奉天省農業增產計劃之一環、[illegible]農民腰道之廢止、乃適合各農耕分會[illegible]運動[illegible]以達成增產之實也、[illegible]邦古來神聖崇嚴之行、以銀成對處決戰之精神、

滿洲日報堂堂誕生
該社首腦新陣容明令公表

[illegible]材會社之關係工場員會員、馬場增產報國精神、力謀技術之公開交流、資材之互相融通、自給農場之設營、技術之練成及東北滿方面自農場設置企劃將自五月起着手、又洋灰生產統制組合理事長北村總吉氏任理事長云鑑於戰時弘報之重要性、政府前會合併國內日字報紙日日新聞及滿洲新聞兩社、從新創立滿洲日報社、新會社已以五月一日立定新發足決於新京奉天哈爾濱、牡丹江、齊齊哈爾及大連六處、發行中央報、力期弘報宣傳之萬全又該社之首腦陣及伴此之社領法人滿洲新聞協會理事已以一日公發令如次、又前滿洲新聞社理事水野寬氏最近當就任奉東日報社理事、

命滿洲日報社理事長　松方義三郎
大宰松三郎

軍需報國會
舉行發會式

【新京】為使全滿軍需關係工場間連絡緊密化、以資戰力增強起見、由於關係當局之斡旋與軍需工場打成一片、而創立「軍需報國會」二十九日午前十一時起、假中央飯店、於軍官民百二十餘名出席之下舉行發會式、首為北村設立委員長之經過報告、次由青木經濟部次長訓示、北村委員長致詞後閉幕、該報國會、以洋灰、耐火煉瓦、鐵鋼、紙業、化學木材、機械工業、纖維、工業部門、輕金屬、建築資

滲透地方行政
召市縣中堅官吏實務訓練

奉天省對於各市縣中堅官吏之務官任觀察、以期提高其能力、而縣地方行政之強化、是以在省地方職員訓練所、招集各市縣股長級職員部五十五名、自五月十日起至二十八日止之期間[illegible]講師為實質業廳長以下省公署各科長、事務官及訓練所教官等、俾於短期間鍛鍊市縣幹部之素質、先是、參加者一同自三十日起、在該訓練所合宿、一日至三日、每日清晨、嚴重實施嚀禊、聘任居住奉天之木原崇高氏為教師、由親

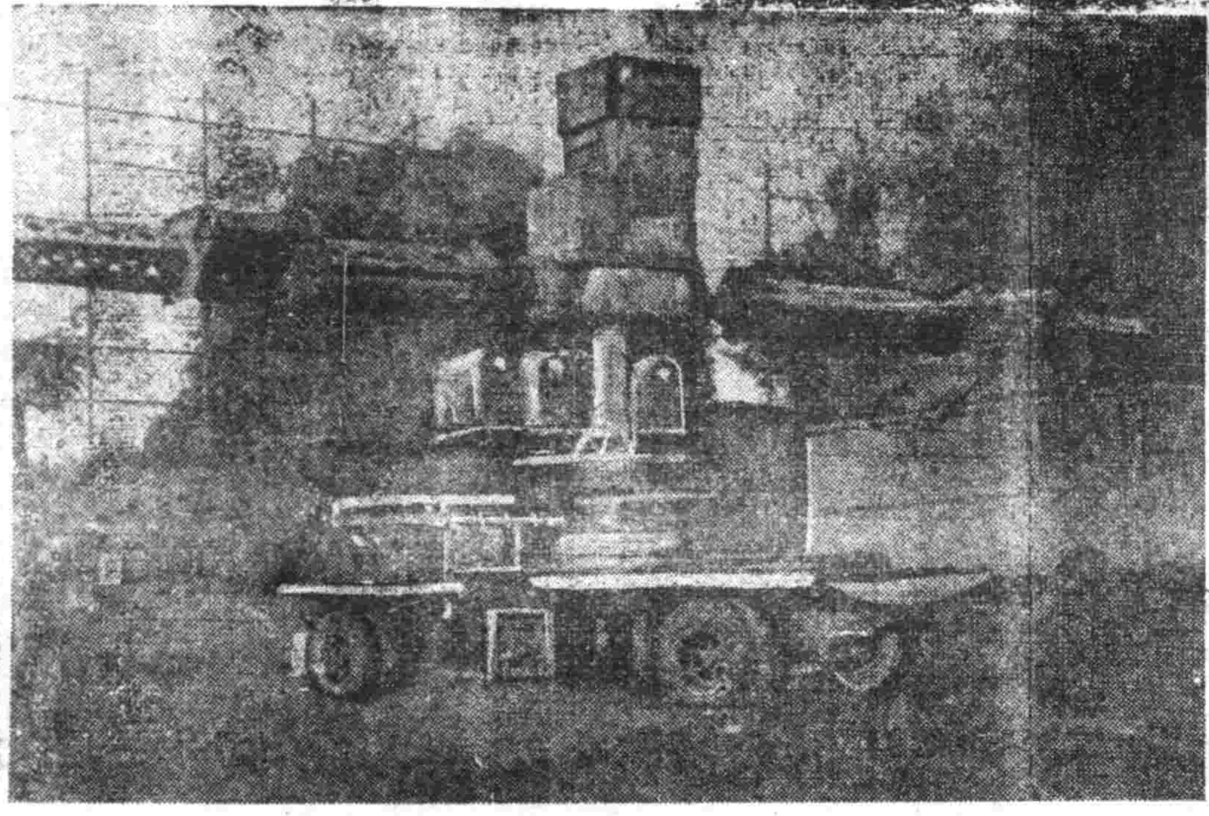

『稀元素』是新兵器的母體

近代戰爭是科學戰、所以新科學兵器是決定戰局的證據、已氏、科學兵器、多係用普通鋼鐵鉛鉻等金屬元素現在各國極力研究稀元素、隨着神經製造新兵器使用、如防空兵器、電波探知機等、都是以這稀元素製成者、為了戰時下國民對於稀元素之認識、五月一日起、由滿洲礦業開發株式會社、日本稀元素統制組合、滿洲礦業協會三者共同主辦在新京大同公園東側開「稀元素展覽會」八日間、〔照為該展覽會特別出品之日軍在南方繳獲的電波探知機〕

挺身增產媲美農人
白局長好整以暇從事栽培

記者在去年曾經拜訪過白局長的公館、在白公館的房邊有白局長和白太太一手經營的一個規模不太小的農園、農園的入口好像牡丹公園的園門裡面的規模也很可觀、分着粮穀蔬菜花草、等三塊地方、有玉蜀黍、有各種蔬草和各樣的花草記者記得那時候正是盛夏的七月天、白公館農園裡、的玉蜀黍正茂盛的碧青江婆群花爭美、百草芬芳、但是都會裡僅有的農園方今全國正在一齊呼喊增產的時候、記者為了要再看一看白局長的農園所以在一個晴明的禮拜日、晚飯一架俊騎、去到白公館拜訪可是當記者走到西朝陽路白公館時那壯麗農園依然存在可是白公館卻已遷還記者詢問於鄰近的一位小姑娘才知白局長已經在二三個月前搬到四道街去了、說是、因為白局長現在僅和白太太兩位同居在新京、在這非常時局住着從前那樣豪華的住宅、是有點太浪費了、所以局長毅然的把它租給別人、而且已搬到四道街一處較小的住宅、記者遂又去到四道街白公館、記者見到了白局長、白局長陣在院裡補完蔬菜、白局長聽了記者說明來意很欣快的對記者說、

『我最喜歡種田、別有我是一個文人、對於種農的事情卻一點也不外行、現在這院裡雖然很小、可是、我也決不叫它有一塊空地因為空着他不利用、就和浪費金錢而不知自省一樣』

（照片即白局長及其夫人）『我家的增產』全部終了

即應時局增強生產
新商工公會基礎確固成果堪期

由於新商工公法之制定、樹立戰時下商工公會確固方針此為政府之協力機關、今後對商工業者之指導傾注全力、以現下緊急需要之重工增產部門為重點而活動、奉天市商工公會有鑑及此、十二分考慮奉天市三特殊性強力發揮政治力、前此來着手於組織整備新設錦西、蘇家屯兩地區之辦事處及改革商工公會內之人事等、已均整頓新發足之態勢、即理事增員為三十四名、均為劉萬奉天市一等士之人選、會長為滿蒙毛織社長椎名義雄氏、副會長為以前之常務理事加藤治雄氏及奉天紡紗廠社長陳楚材氏、已整備強力之陣容、在總務、業務兩部下、總務、工務、調查、財務、人事等外特新設會長室直屬之弘報科、以注力於對外的援戰、為謀各地區之業務圓滑化、計畫設立辦事處關於城內辦事處、鐵西工場協會及蘇家屯工場協會之發展的解消移管業務在錦西、蘇家屯兩地區新設辦事處、如斯商工公會多量收穫以前之業者的組合、統合的任務而應國家之要求、而發揮國家之總力協力戰體之機能依此可見新商工公會之活動意應此要請商工公會之活動重點亦以此方面為目標、一面採取以前各種組合之指導以盡統制下產業部門之圓滑業務遂行萬全、由此點、我商商公經濟中心地之奉天市商業經濟之飛躍的發展、商工公會之活動如何影響重大、其全面的援助增產體制之確立、其新發足之意義極為重大、

慈恩寺祈禱法會盛況
官紳蒞止午後禮成

特殊寺廟奉天慈恩寺、因該寺院佛像殿重修竣工、於昨四月三十日舉行落成典禮並開光遊行祈禱勝利之法會、午十二時於王市長、張民生部長、白局長尚氏等多數官紳出席下、由該寺住持明心長老會、赤誠發願是日寺中各殿滿殿皓燭、香燭燦爛、僧眾誦經、並由本寺衆僧退居和尚、太清宮金方丈、奉天寺南主任、萬壽寺監院退居和尚、本廟寺山達輪等諸人蒞臨同時誦經、續由各長官致辭、遂舉行祈禱法會、旋由各界信徒拈香拈拜後禮成、即行喫成讌、一時車水馬龍極為盛觀

發揮增產報國精神
喇嘛實踐勤奉工作

【巴彥塔拉】今年方是決戰之年、我等蒙旗僧亦挺身戰力增強、在白帝之蒙古民族的勤勞奉仕精神、本佛三昧之蒙古地區僧侶自興的組織喇嘛勤勞奉仕隊、最近赴作業地、此報國之職關東省喇嘛勤務奉仕班所、與管內各廟、協議之結果、自興的中三千一百名之喇嘛中、選出二十三歲以上四十歲未滿之喇嘛〇百名、而編成者也、喇嘛勤勞奉仕隊、與一般蒙古民衆之勤勞精神作興以多大之反響者、頗堪期待也、

力期勞務管理完璧
關屋民生部次長對此有所談述

【佳木斯】視察東滿勞務狀況之關屋民生部次長、三十日午前九時四十分由佳木斯驛出發赴鶴岡等地視察勞務狀況、與各方面謀連絡後、於五月八日夜歸任、關於現下之勞務事情、談話如次、

「由華北勞力移入、由本年度起以華北側之事情之關係、已是相當困難之狀況故如何堅持從事華北依存主義之態度、國防建設及滿洲國之產業建設、實不克實行、此際然確立勞力之自給體制以勞務動員計畫暨及滿洲國之人數言之國內勞務自給體制之研究不無實現之可能、現在形成滿洲動員之一故障大者即滿洲國之勞力、尚未編成、而人民之八成、均為農民所占、故今後需確立少數構成主義、力謀增進以期勞務管理之完璧、一體業者之從來的勞務觀念所使之徹底勞務觀念、鶴岡之勞務地區團、已決定為濱江省之双城縣下縣新後旗北安省之海倫綏化三江省之樺川樺江湯原等六縣一旗、由各省縣協和會一心一體向勞務動員之完成邁進、

兩隊健兒疆場爭霸
結果吉林艦球遠征軍告捷

對全奉天於志城球場作最後之爭霸也、

吉林縣公署艦球隊遠征軍於上月二十九日正午來奉、稍事休息後、於當日午後二時、假按務監督籃球場與第八國高球隊作初度友誼比賽由王永秀黃文德兩氏評判下、八高北攻、吉林南攻、兩隊健兒展開攻防戰、在一分鐘後、吉林先投入一球首開記錄、繼又投入兩球以六比〇佔相當優勢、而八高隊見失去牙城、急改戰略、由中鋒于修德投入一球、繼又由後鋒投入一隊再劃一分、追至六比五僅一分之差此後双方互有進展、在前半局終了後以二十一比二十、八高以一分之落小挫、後易地戰八高即大舉直攻吉林地盤以二十五比二十五平分春色、在休戰後三分鐘吉林軍投入三球、而八高亦不示弱大舉後攻、情勢不我假、結果以四十三比三十九吉林軍告捷、三十日午後三時開始七時終了、在志成銀行球場、由藝友、業餘兩隊双戰吉林軍、勝負容後報、更於五月一日午後五時起吉林軍

地方團体消防隊實施改組

【新京】警務總局鑑於現下之情勢、為謀確強化民防衛中樞之消防隊陣、地方團體改組為與新京奉天、哈爾濱三大都市同樣之常備消防隊、以期平戰兩之警察消防

誓必完成增產使命
西安與鶴岡兩炭礦交驩放送

【牡丹江】對石炭增產報國戰門之二大炭礦鶴岡、遂行完全滿最初之放送交驩、督行完全西安與鶴岡兩礦立奉吉了、遂本年產之增產之此次行最之福音、鶴岡炭礦原甲子務課長、一開與佳山操股之榮響之奉天省西安炭礦與東滿之鶴岡炭礦間由二十八日夜七時四十分起、互二十分遂行交驩放送介紹多季增產之敢鬪精神的同時更大努力、交驩強烈之言語、與以熱烈深切的感銘、其放送首先由對話西安與鶴岡之雙方所長為坑務課長勞務者休息、由朝至晚從事交驩、發送報告、並表戰士之任命、放送現狀報告、時間中和氣滿溢文之、放送現場之奮鬥情形、鶴岡去年多亦以總出動之戰門熱、其間無課長、匯此送感謝之言語、

增強決戰市民保健
奉天酪農會社堂堂新發足

市公署為確立決戰下市民及乳幼兒、病弱者之保健增進、及牛乳、乳製品之增產、與自給配給為目公布市內酪農業整備要綱、設立進行奉天酪農會社、自五月一日起、資本金一千萬圓之出資（本年度繳納半額）、事務所設於市內中央通、一七號、在市監督下組織酪農會社、指導委員等、以謀牛乳之收買處理、加工及配給之一元化、對現存業者、在對資社行資金資材飼料等之萬全以推進增產之圓滑、新會社之陣容如次、

△社長　山崎副市長
△常務理事　大河平隆草
△生產部長　稻本也哉
△配給部長　辻信次
△監查役　小林科長

選入一名）、社長決定為華北政務委員會情報局長管翼賢氏、副局長由東亞報社社長大川幸之助就任云、

華北新報
今日正式發刊

【北京】華北之中央新紙華北新報、預定五月一日發刊該報社為日華合辦資本金一千萬圓之合作組織、役員理事九名（日人四名、華人五名）、監查役二名（日人一名

以所得充獻金
劉君赤誠可欽

奉天市小西關小西街四段二九號草業恆升茂之劉春瑞君伴隨此次蔬草業者整備、將市側之報償金四百圓、通過營草組合、二十八日送至市公署充國防獻金、

苜蓿草栽培量

呼應畜產增殖運動、奉天市農業地區、康德十一年度展開五年計畫運動為達成畜產增殖之目的規定全縣區栽培苜蓿草五〇〇陌、已由市對各區種籽配給完了、開始播種各區之栽培數目如左
汪大人屯二〇陌、深井子一〇陌、王兵溝三〇陌、孫家寨四〇陌、李相屯二〇陌、陳相屯一〇陌、虎石台三〇陌、官立堡二〇陌、紅菱堡四〇陌、孟達溝四〇陌、王綱堡四〇陌、潘建台四〇陌、四王堡四〇陌、沙嶺堡一〇陌、平羅堡興隆台二〇陌、六王屯三〇陌、

一掃鋼鐵增產險路
於緊急增產會席上審慎研討

【鞍山】滿洲製鐵二十八日午前九時在本社迎賓、在經濟部金融司主辦下、開合併後初次鋼鐵緊急增產會議、政府側經濟部之石田金屬司原鐵礦兩司長、田中鋼科長以下、興農、民生、交通各部關係官及鋼鐵協議會局長常務理事、滿業八木理事、製鐵本社岡副理事長以下各重役部長等出席、對於生產決戰年度之康德十一年度生產及事業計劃、關於除去鋼鐵、增產之對策及再行全員觀議合併後之鋼鐵生產統制體制、確立結集新會社總力體制、其他鋼鐵增產之各問題、進行質疑問答、午後七時後散會、

醫學大會閉幕

【上海】第三回東亞醫學大會最終由午前九時起、首先有朝鮮京城帝大小林晴次郎教授及北海道帝大武田謙男教授之特別講演並有關於病疾及肺拉莫德竟熱學及內分泌學公共衛生學及細菌學之普通講演、更有台北帝大教授最精信古化之特別講演同時報告前回大會以來關於縣之六研究項目二十六日學講之會長閉會之辭、第三回東亞醫學會議、於五時半終了、決議文要旨、一、於大東亞之一地、設置大東亞內之各國、將其傳染病實情從速向國際報告、本部二、於大東亞共榮圈內相互之國際機關（國際中央本部）三、國際傳染病、如有黃熱病浸疫痘瘡虎列拉百斯篤之五種外、尤於必要的場合得附加於此中、

國際劇場　今天公演　四月廿九日至五日　中聯公司最新出品　燕迎春　袁美雲主演　電話二一六一二一　今天二時七時兩場　下期預告新片　儂本癡情

光陸電影院　廿九日至五日　中聯公司偉大新片　燕迎春　袁美雲主演　下期　怪船大血案

亞洲電影院　廿九日至五日　滿映出品偉大巨片　晚香玉　白玫主演　下期　怪船大血案

天樂電影院　廿九日至五日　滿映出品最新巨片　晚香玉　白玫主演　下期　儂本癡情

天光電影院　廿九日至五日　滿映出品最新巨片　晚香玉　白玫主演　下期　儂本癡情

雲閣電影院　廿九日至五日　滿映出品最新巨片　晚香玉　白玫主演　下期　儂本癡情

光明電影院　三十日至一日　恐怖偵探無上佳片　黑夜魅影　關秋雲主演　下期　鐵扇公主

金城電影院　廿九日至五日　中聯公司最新巨片　燕迎春　袁美雲　高占非主演　下期　怪船大血案

瀋陽電影院　廿九日至五日　滿映出品大巨片　晚香玉　白玫主演　下期　怪船大血案

協和電影院　廿九日至五日　中聯公司最新巨片　燕迎春　袁美雲主演　下期　怪船大血案

女子練成生募集
一、資格　國民學校卒業或粗通文字者
一、年齡　自十五歲至三十歲者為合格
一、期間　一年六個月
一、待遇　練習期間食膳費由本所供給之並酌與慰勞金
一、有希望者本人親身攜帶履歷書及相片各一枚至本所應募親面接洽可也
一、所址　奉天市大西關永安街一段一四五號
女子勤勞練成所　旅奉山東同鄉會館

日滿書院　招生
專門日語
一、日語新班開學
二、課程隨時入學
三、授業期間[illegible]
四、[illegible]
五、校址奉天市[illegible]瀋陽區[illegible]街一段九四
電話（四）三三四六

失單聲明　敝號於康德拾年參月拾九日在瀋陽商業銀行北市場支店存有定期存款五百圓帳摺一紙不慎遺失除由該行掛失保證外此摺無論何人拾得概作無效　該行給發第壹貳號手冊一

膠版印刷機械　數台　購買如有願者請通知謝紹介　奉天電（二）一〇〇〇番

國光
女子洋裁學院招生洋裁科日語科　國體補習科　簡章郵費六分　奉天瀋陽區一心街六段二一六

奉天滿洲女子打字學院招生
入學資格　國民卒業或同等學力者
入學日期　由四月一日起足五十名止
卒業期限　四個月卒業期滿本校代為推薦職業
一、備有簡章附郵票六分
奉天城內大南門裡警察廳東胡同

命家隆中策
指定丹沈縣人不獎張翁本政學君慎字謹各會長登報通知各報稿命書附郵兩角擬到瀋陽興樂不同外國命及店談命兩圓　草寓大連東町中央俄國飯店　民國碩人三全中國飯店廿五年寓南京首都

脫離父子關係
啟者　張萬田次子瑞堂年二十三歲在家不務正業任意揮霍屢戒不改該子在各方親友處借債款或有錢財事敝人不負責任特此登報父子脫離關係聲明
錦西虹螺峴街東溝門牌六四號　張萬田啓

書影　讀書人文化雜誌　創刊
新京特別市五馬路一〇七滿洲書籍配給株式會社
在寂寞的滿文出版界裡、月刊『書影』出現了！他是讀書人的燈塔、他是出版界的指針！
△五月創刊號重要目次▽
滿洲出版界的批判與期待……………尚文
決戰下日本出版界的動態……………宋毅
漫談華北出版界……………麥文
向出版界進一言……………田中總一郎
希望於滿洲出版界者……………李文
〔書評〕〔外文著長吟集〕……………新湘
〔評〕〔滿鐵讀書會與讀書〕……………[illegible]
國內新刊圖書介紹
◉生活與讀書……………曾大
◉笑……………[illegible]力

專門　風寒救急膏藥
[illegible]
王宗璞　滿川秀寨店啟

虎骨花蛇露　老福順堂
（藥性）（功能）（主治）（定價）
[illegible]

治一個好一個　羊癲瘋
『育赤散』立時止抽
[illegible]
總發本舖　德善堂藥房　撫順市中和馬路三丁目
代理店　奉天中街天元堂　新京大馬路

怪船大血案　特別試映會
滿映作品　大映發行

恐怖戰慄殺害事件
霧的港頭秘魯怪船中一幕
驚人聽聞　毛骨悚然
場所　光陸電影院
日時　今日午後二時七時（二回）
京哈既經試映博得絕好評論的國際偵探恐怖巨片